Пролетарии всех стран, соединяйтесь!
К борьбе за дело Ленина—Сталина будь готов!

Цена номера 3 коп.

Пионерская ПРАВДА

ОРГАН
ЦК и МК ВЛКСМ
16 декабря 1937 г., четверг
№ 169 (1987)

ПЕРВЫЙ ДЕПУТАТ

Лучшие люди нашей родины избраны в Верховный Совет и первым среди них тот, чье имя первым назвала страна, к кому обращена безмерная любовь трудящихся всего мира — вождь народов великий Сталин.

Великая честь голосовать за товарища Сталина выпала немногим — только избирателям Сталинского округа Москвы. Но они, единодушно подавшие свои бюллетени за товарища Сталина, выразили волю и стремление всего народа.

С какой огромной любовью и радостью голосовали избиратели за Иосифа Виссарионовича!

Многие избиратели пришли задолго до начала выборов. К шести часам комнаты ожидания были полны.

— Решил я встать спозаранку, — рассказывает старый рабочий фабрики «Шерстьсукно» тов. Морозов, — чтобы за товарища Сталина первым голос подать. В половине четвертого вышел на улицу. Иду, народу немного; ну, думаю, ясно теперь — раньше всех приду: значит, мой первый за товарища Сталина бюллетень. Прихожу, сторож спрашивает: куда, мол, так рано, отец? Ну, посердился я, отвечаю: значит, так надо. Сторож: иди! Вхожу. Никого. Пригляделся — а в углу уже человек сидит. Молодой человек. Вовсе молодой. Оказывается, чертежник с Электрокомбината. Тоже, как я, решил раньше всех за товарища Сталина бюллетень подать: в три часа пришел. Вступил я с ним в разговор. Пропусти, говорю, парень, меня вперед, уважь старика. «Нет, — говорит, — что хочешь для тебя, папаша, сделаю, а этого не могу. Никак: мой будет первый голос за Сталина. Ну, просил я. Доводы приводил. Опять же сердился. Не вышло. Не отступился. Пришлось мне вторым итти. Настоящий парень!

Светает. Зимнее, ясное утро. Поток избирателей увеличивается.

Идут токаря, слесаря, ткачи, инструментальщики.

— Голосуем за Сталина!

Идут обмотчики, наладчики, вузовцы, каменщики:

— За Сталина!

Идут кондуктора, машинисты, бухгалтеры, домохозяйки, профессора, летчики, инженеры, доктора, шоферы:

— За Сталина! За великого Сталина! Отца и учителя! Вождя и друга!

И сегодня, когда избран Верховный Совет, весь советский народ горячо приветствует творца новой Конституции, своего первого депутата Верховного Совета — Иосифа Виссарионовича Сталина.

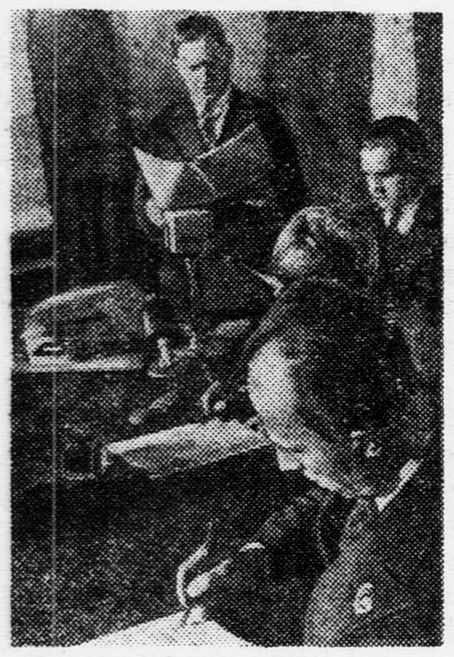

Председатель Сталинской окружной комиссии зачитывает результаты голосования. Депутатом в Совет Союза избран товарищ Сталин!
Фото Ф. КИСЛОВА (Союзфото)

15 декабря на Красной площади Москвы состоялась демонстрация в честь замечательных итогов самых свободных выборов, в честь полной победы сталинского блока коммунистов и беспартийных. На снимке: рабочие электрокомбината им. В. В. Куйбышева на демонстрации.
Фото ФИШМАНА и ГРИБОВСКОГО (Союзфото)

ВЕРХОВНЫЙ СОВЕТ СССР ИЗБРАН!

День выборов в нашей стране стал всенародным праздником. В городах и селах, в горных аулах и казачьих станицах миллионы людей голосовали за тех кандидатов, кого выставляли коммунисты вместе с беспартийными.

Коммунистическая партия большевиков выступала на этих выборах в союзе с беспартийными. Этот союз коммунистов и беспартийных одержал блестящую победу. 96,5 процента избирателей участвовало в выборах.

Еще никогда ни в одной стране не было такой явки на выборы, какая была у нас 12 декабря. В 1935 году, когда в Англии выбирали парламент, там участвовало в выборах всего только 71,9 процента избирателей, а в Польше в том же году в выборах принимало участие только 46,6 процента. Это потому, что миллионы трудящихся капиталистических стран знают, что в парламент все равно попадут дворяне, генералы, промышленники, торговцы или их агенты.

В нашей же стране народ посылает в верховный орган власти своих же сынов и дочерей — рабочих, крестьян, представителей интеллигенции, Красной Армии, — тех, кто борется за счастье народа, за независимость и свободу нашей родины.

Вчера в газетах были об'явлены результаты выборов. 1143 депутата избраны в Верховный Совет. Среди них — 855 коммунистов и 288 беспартийных. Все они являются кандидатами блока коммунистов и беспартийных.

Среди депутатов — наши вожди, руководители партии и советского правительства во главе с товарищем Сталиным, члены ЦК ВКП(б), местные партийные и советские работники, стахановцы заводов и колхозных полей, замечательные летчики, ученые с мировым именем, народные артисты, педагоги, писатели. Все это — народные избранники.

В Верховном Совете есть представители разных народов, об'единенных в братский несокрушимый великий Союз Советских Социалистических Республик. Даже самые малочисленные народы избрали своих представителей в верховный орган советского государства.

Почти во всех капиталистических странах женщина не имеет права даже голосовать. У нас же, в СССР, 184 женщины избраны в Верховный Совет.

Велик и непобедим союз коммунистов и беспартийных! 12 декабря советский народ еще раз показал свою преданность делу Ленина — Сталина, свое безграничное доверие сталинскому Центральному Комитету и советскому правительству.

К Сталину обращали свои чувства избиратели. Голосуя за кандидатов, выставленных коммунистами вместе с беспартийными, каждый голосовал вместе с тем за партию большевиков, за Сталина!

Вся страна горячо приветствует народных избранников.

НАРОД ПРИВЕТСТВУЕТ СВОИХ ИЗБРАННИКОВ!

Вечером 15 декабря у ворот фабрик и заводов, перед зданиями учреждений собирались трудящиеся столицы.

Они строились колоннами и, высоко подняв знамена, лозунги, портреты вождей и депутатов Верховного Совета, шли по заснеженным улицам к Красной площади. Звучали радостные песни, гремели оркестры.

Десятки алых лозунгов несли рабочие фабрики «Большевик», студенты Военно-Воздушной Академии, работники Московского аэропорта. И выше всех был лозунг, на котором ярко сияли слова:

«Привет первому депутату Верховного Совета Иосифу Виссарионовичу Сталину!»

Трудно было найти, где начинается и где кончается этот волнующийся человеческий поток. Казалось, что все жители огромного города вышли вчера вечером на улицы. Сотни тысяч трудящихся в едином порыве устремились из разных концов Москвы на Красную площадь, чтобы приветствовать партию большевиков, чтобы еще раз сказать о своей безграничной преданности делу Ленина—Сталина, чтобы приветствовать верных сынов нашей родины — избранников народа и первого депутата Верховного Совета — великого Сталина.

МАДРИДУ

Туда, где тучи
Черные нависли,
Где мужество
В сердцах людей горит —
К тебе, Испания,
Несутся наши мысли,
В твой славный,
Героический Мадрид.

Мы далеко,
Но сердце вместе с вами:
Для братства
Никаких пределов нет!
Мы каждый день живем
Испанскими делами:
Тревогами,
И радостью побед.
Мы знаем:
Над Мадридом кружат тучей
Враги народа,
Злобный враг силен.
Но знаем мы,
Что за свободу лучше
Народ погибнет,
Но не сдастся он!

И в этот день,
Когда мы выбираем
Людей достойнейших
В Верховный наш Совет,
Борцам Испании,
В салют кулак вздымая,
Мы шлем наш братский
Пламенный привет!

РИМ ПОТЕРЯЕВ.
Город Свердловск.

ПРАЗДНИК ПОБЕДЫ СОЮЗА КОММУНИСТОВ И БЕСПАРТИЙНЫХ

Мощными праздничными демонстрациями и митингами отметили трудящиеся нашей страны победу на выборах сталинского блока коммунистов и беспартийных. Вчера, 15 декабря, состоялись демонстрации в Ленинграде, Киеве, Минске, Смоленске, Ростове-на-Дону, Воронеже, Сталино, Днепропетровске, Витебске, Бобруйске, а также во всех других городах и селах СССР.

С чувством гордости, с чувством величайшей радости и беззаветной любви к коммунистической партии шагали демонстранты по улицам и площадям городов нашей страны. В своих песнях, в своих речах и лозунгах они славили родину и творца Конституции, первого депутата Верховного Совета — ИОСИФА ВИССАРИОНОВИЧА СТАЛИНА.

Пока родители голосовали, ребята оставались в детской комнате при избирательном участке. Этот снимок сделан в детской комнате 84-го участка Пролетарского избирательного округа Москвы.
Фото Н. КУБЕЕВА (Союзфото)

ТЕЛЕГРАФ СООБЩАЕТ

НА ФРОНТАХ В ИСПАНИИ

В последние дни мятежники делали несколько попыток атаковать республиканцев.

Однако эти попытки терпят неудачу. Все атаки республиканцы отбивают. 14 декабря республиканская артиллерия обстреливала скопления сил мятежников вокруг Мадрида.

В тот же день, в пятом часу вечера, фашистская артиллерия начала бомбардировать Мадрид. Стояла хорошая погода и на улицах в это время было много гуляющих. 15 человек было убито и 30 ранено. От бомбардировки пострадали центральные районы столицы.

● К СМЕРТНОЙ КАЗНИ присудил военный трибунал в Милане (Италия) четырех офицеров за то, что они отказались ехать в Испанию воевать с республиканцами.

● ВО ФРАНКФУРТЕ (в Германии) арестовали жену и мать летчика Отто Гильперта за то, что он на своем самолете бежал из фашистской Германии в Австрию.

● ЗВЕРСТВА ЯПОНСКИХ ЗАХВАТЧИКОВ. Японцы во многих китайских деревнях, которые они захватили, отравляют все колодцы. От этого погибло уже много мирных китайских жителей.

БОИ В КИТАЕ

В прошлом номере мы рассказывали вам, ребята, о наступлении японских войск на Нанкин. Какое положение сейчас там?

12 декабря японцы начали большое наступление на город. Уже с самого утра самолеты бомбардировали Нанкин. Штурм города ведется в двух направлениях: с юга, в районе ворот Гуанхуа, и с севера — у ворот Хопи.

В этот день больше 4.000 японских солдат провело десять атак в районе Гуанхуа. Однако все атаки были отбиты китайскими войсками.

11 декабря с полудня японцы наступали от гор Юлуншань. Не менее 10 тысяч снарядов выпустила японская артиллерия по тем местам, где расположились китайские войска. В это же время бомбардировка шла с воздуха, и пехота, прикрываясь танками, тоже вела наступление. Все укрепления разрушены. Китайские войска отступили.

13 декабря, в 5 часов дня, телефонная связь с Нанкином была прервана. Китайские войска отступают и перебрасываются через Янцзы на северный берег.

На фронтах в Испании наступило временное затишье, затишье перед новыми крупными боями, к которым готовятся и республиканцы и фашисты. А пока то тут, то там происходят лишь мелкие атаки, да ведется ружейная и артиллерийская перестрелка.

Сколько патронов на этой ленте! Сразу даже не пересчитаешь. Этот боец-республиканец захватил их во время атаки у фашистов. Он их вернет туда же, на вражеские позиции, только при помощи... своего пулемета.

ПО РОДНОЙ СТРАНЕ

✻ ОБВОДНЕНИЕ РЕКИ. Узкая и мелкая речонка Яуза, пересекающая Москву, скоро станет неузнаваемой. Ее расширяют и углубляют. Извилистые и заросшие ее берега выпрямляются и одеваются в гранит и бетон. День и ночь на берегу работают мощные экскаваторы и другие машины. Работы ведутся и зимой.

После «перестройки» Яузы ширина ее достигнет 25 метров, а глубина — 3 метров. По ней будет ходить речной трамвай.

✻ 100 НОВЫХ МАГАЗИНОВ. В Ленинграде оборудовано свыше ста новых сосисочных, чайных, молочных буфетов, магазинов полуфабрикатов, парикмахерских, сапожных мастерских. Все они созданы в тех помещениях, где раньше находились пивные и ларьки.

✻ С КАЖДЫМ ГОДОМ ВСЕ БОЛЕЕ БОГАТЕЮТ рыбацкие колхозы Дона, Кубани и Приазовья. Из 34 колхозов восемь в этом году получили миллионные доходы. Колхозы строят у себя клубы, кинотеатры, медицинские пункты, детские сады, проводят электричество, радио.

✻ НА МОГИЛЕ ВЕЛИКОГО УЧЕНОГО академика Ивана Петровича Павлова, в Ленинграде, сооружается монументальный памятник. На лицевой стороне памятника будет бронзовый барельеф великого ученого. На другой стороне высекается известное письмо И. П. Павлова к молодежи.

✻ НОВЫЙ БУМАЖНЫЙ КОМБИНАТ. В Марийской автономной республике заканчивается постройка крупного целлюлозо-бумажного комбината. Он будет состоять из сульфатцеллюлозного завода, бумажной фабрики и теплоэлектрической станции. Первая очередь комбината начнет уже скоро работать.

✻ ПАМЯТИ ВЕЛИКОГО ПОЭТА. Вся наша страна, все населяющие ее народы готовятся отпраздновать 750-летний юбилей со дня рождения великого грузинского поэта Шота Руставели, автора знаменитой поэмы «Витязь в тигровой шкуре». В Узбекистане, например, устраиваются юбилейные выставки, посвященные памяти поэта. В Ленинграде организуется около ста докладов и лекций.

Стахановец товарищ СИРОТА работает в цехе комбайнов завода «Ростсельмаш» (город Ростов-на-Дону). В честь выборов в Верховный Совет он поставил новый рекорд, обработав за смену в десять раз больше деталей, чем полагается по норме.

Фото А. БРАТОЛЮБОВА (Союзфото)

ПИСЬМО ИЗ БРАЗИЛИИ

МЕЧТАТЬ О СССР СТРОГО ВОСПРЕЩАЕТСЯ

Антонио Валерос преподавал английский язык в христианской школе Рио-де-Жанейро (главный город Бразилии). В этой же школе учился его сын Тони. Правда, не хотелось Валеросу отдавать сына в школу, где всем заправляют попы. Но ничего не поделаешь! Валерос беден, с трудом сводит концы с концами, а в христианской школе плата за обучение несколько меньше, чем в других школах.

Тони — умный и способный мальчик. Свободное от учебы и пения в церковном хоре время он отдает чтению. Особенно он любит читать ньюйоркские газеты и журналы. Там столько бывает новостей!

Последнее время Тони стал интересоваться Советским Союзом. Из газет он узнал о новых, небывалых перелетах летчиков этой страны в Северную Америку, о завоевании Северного полюса и о многих других достижениях. А главное — там нет попов, там ребят не заставляют учить молитвы и петь в церквах!

Тони старался как можно больше узнать об этой сказочной стране. Он с нетерпением ждал, когда на уроках географии в классе, наконец, начнут беседовать о СССР. Но вот кончился учебный год, уже прошли все европейские страны, только о Советском Союзе учитель ни слова не сказал.

«Наверно, отложили до будущего года — решил Тони.

В начале следующего года учитель об'явил классу:

— Ну-с, а теперь займемся Азией!

— А СССР, господин учитель? — удивился Тони.

Учитель поморщился:

— СССР? Да тут и говорить не о чем. Ведь это сплошь голые степи, покрытые снегом и льдом. Принадлежат они главным образом Польше и Румынии, о которых мы говорили в прошлом году.

— Неправда! — возразил Тони.— А Москва? А Ленинград? А советские летчики? Я читал о них в ньюйоркских газетах...

— И ничего не понял! Идиот! — заорал учитель.— Я же тебе говорю: СССР — степь. Живут там дикие племена. Занимаются они охотой, рыбной ловлей и разбоем. Москва и Ленинград — это просто большие деревни. Вместо домов там шалаши из звериных шкур и землянки. Вот и все! И выйди из класса!

В тот же вечер в школе было экстренное заседание педагогического совета. Тони исключили из школы. На его метрике сделали надпись: «Исключен за проявление симпатий к коммунизму». С таким документом Тони уже не сможет учиться ни в одной бразильской школе.

Отца Тони тоже уволили с работы за то, что он позволил сыну «мечтать о СССР».

Советский Союз — единственная страна во всем мире, где люди всех национальностей равноправны. Негр РОДД ВЕЙЛАНД живет и работает в Москве. 12 декабря он вместе со всеми советскими гражданами выбирал депутатов в Верховный Совет.

Фото С. ЛОСКУТОВА (Союзфото)

БЫСТРО спустившиеся с насыпи красноармейцы увидели в темноте на берегу какой-то клубок, перекатывающийся по земле.

— Так и есть «Байкал»! — крикнул бежавший впереди красноармеец. Они подскочили втроем к собаке и стали ее оттаскивать.

— Анна Васильевна! Где она вас покусала? — крикнул красноармеец Васильев, первый подавший руку лежавшей на земле женщине. Перов и Лагутин сдерживали рвавшегося «Байкала». Анна Васильевна поднялась на ноги и вдруг, круто повернувшись, бросилась бежать в сторону от берега. «Байкал» рванулся было за ней, но сильные руки красноармейцев сдержали собаку.

— Что она, испугалась чего-то? — удивленно пожал плечами Васильев. Его взгляд случайно упал на корзину с бельем. Сверху, ничем не прикрытый, лежал небольшой, из полированного дерева, красивый ящик. Васильев открыл крышку. Глазам красноармейцев открылась запальная электрическая машина, служащая для запала и взрыва фугасов. Красноармейцы недоуменно переглянулись. И тут Лагутин зацепился ногой за что-то. Это был провод, тянувшийся в воду.

— Э, тут что-то не так... — бросил Лагутин. — Ребята, смотри в оба! «Байкал», за теткой, вперед! — и он выпустил из рук рванувшегося в темноту пса. — Перов, дай-ка выстрел! — скомандовал он.

Красноармеец Перов щелкнул затвором и выстрелил вверх. От караульного помещения сразу же побежали красноармейцы, оцепляя мост.

6. Ночная перестрелка

— Ребята, сюда! — крикнул Перов, осматривавший берег реки.

Лагутин и Васильев подбежали к нему и увидели веревку и резиновый шланг, тянувшийся одним концом в воду, а другим — по берегу, в сторону от моста. Вдруг со стороны реки из темноты раздались выстрелы и заработал мотор. «Ох», — тяжко выдохнул нагнувшийся над шлангом Васильев и, взмахнув руками, упал в воду. Пули защелкали частым дождем.

— Ложись! — скомандовал старшина охраны. — Огонь!

Красноармейцы залегли на берегу и открыли огонь по моторному катеру, который носился вдоль берега и поливал огнем залегших красноармейцев. Внезапно резиновый шланг и веревка, лежавшие до сих пор спокойно, потянулись в воду. Перов выпустил из рук винтовку, бросился в воду и поймал веревку и шланг. Он попытался вытянуть их на берег, но его потащило в глубь реки.

«К обрыву тянет... — мелькнуло в голове у Перова, — в омут попасть можно...»

Перов выхватил из кармана нож, мигом обрезал веревку и шланг и концы, идущие в воду, потянул на себя. Щелкали выстрелы. На берегу еще кто-то охнул и свалился на песок. Моторный катер внезапно повернул вниз по реке и, еще раз в упор обстреляв бойцов, стал быстро уходить.

— Иванов, к аппарату! Сообщите в дивизион сторожевых катеров, что катер ушел вниз по реке. Необходимо задержать диверсантов, бегите быстрей! — крикнул старшина охраны.— Остальным усилить дозоры на правом и левом берегах по пять человек на каждый дозор,— продолжал старшина.— Бегом, да осторожнее, а то свои бы не подстрелили.

(Продолжение следует)

— «Байкал», за теткой, вперед! Рисунок Л. СМЕХОВА.

Продолжение. Начало смотри в «Пионерской правде» от 8 и 10 декабря.

Нам пишут

ЧУТЬ НЕ УТОНУЛ

Выпал снег. Через день наступили слабые морозы. Пришла долгожданная зима. Утром мне товарищи сказали, что река замерзла. Я привязал коньки к валенкам и поехал на реку. Она покрылась льдом. Но в некоторых местах, где быстрое течение, не было льда. Постояв немного у берега, мы начали спускаться на лед. У берегов лед потрескивал. Я на это не обращал внимания и поехал на коньках на середину реки.

Вдруг лед подо мной раскололся, и я очутился по шею в воде. Товарищи, которые стояли на берегу, бросились ко мне на помощь и в миг меня вытащили. Привели меня домой. Мать сходила за врачом, дали лекарство и уложили в постель. К утру у меня стал сильный жар. Меня повезли в больницу. Мне пришлось лежать в постели 21 день.

Нелегко мне было потом догонять весь класс, так как я сильно отстал за это время.

Теперь я никому не советую кататься на неокрепшем льду.

ВАСЯ ЛАВРОВ.

Калининская область,
Медновский район,
село Дмитровское.

«Жизнь колхозная, веселая» — такую постановку показывает Московский театр народного творчества. Здесь выступают ребята из колхозов Московской области. КЛАВА РОНЯШИНА запевает колхозные частушки, гармонист ПЕТЯ ШИЛИН аккомпанирует ей.

Фото ФАБИСОВИЧА (Союзфото)

ДРУЗЬЯ

Есть у нас свинья и теленок. Я выпускал их гулять вместе, и скоро они подружились. Свинья очень привыкла к теленку и всюду ходит за ним. Иногда ей хочется полежать, но теленок бегает по лугу, и она — за ним. Зато теленок тоже ее не оставляет. Как увидит, что свинья лежит, он подойдет, нехотя ляжет рядом и начнет ей сосать ухо. Очень занятно, как она переворачивается на бок, тихо лежит и хрюкает от удовольствия. Иногда свинья тоже хочет поймать теленка за ухо, но он не дается. Они возятся и играют очень потешно.

Спать они тоже укладываются рядом. Они и едят вместе. Если свинья не доест своей порции, теленок обязательно подойдет к ее корыту и доест; если не доест теленок,— ему помогает свинья. Я люблю наблюдать за поведением друзей.

ГЕОРГИЙ НУЖНЫЙ.

Одесская область,
село Анно-Тробиновка.

ПРАВДИВО, КАК В ЖИЗНИ!

НАШИ ЧИТАТЕЛИ О НОВОМ ЗАМЕЧАТЕЛЬНОМ ФИЛЬМЕ «ЛЕНИН В ОКТЯБРЕ»

Эта картина — первая попытка создать на экране живой образ Владимира Ильича, показать великого вдохновителя и вождя Октябрьской революции, этого великого, скромного, близкого и дорогого трудящимся всего мира человека.

Фильм рассказывает о подготовке к вооруженному восстанию и о великих днях Октябрьской революции, когда товарищ Ленин вместе со своим другом и учеником товарищем Сталиным повел массы на штурм капитализма.

С большим мастерством народный артист Союза Б. В. Щукин создал светлый образ человека, который дорог каждому из нас. Ставил фильм режиссер Ромм.

Сегодня мы печатаем письма ребят, видевших фильм «Ленин в Октябре».

МЫ ОЧЕНЬ ВОЛНОВАЛИСЬ!

Когда я увидал в картине штурм Зимнего дворца, я забыл, что нахожусь в кино. Мне казалось, что это я сам вместе с рабочими защищаю революцию. И когда «Аврора» дала первый залп, я стал хлопать в ладоши от счастья, что матросы — с нами! И в этот момент я увидел, что не я один, что все вокруг в зале вскочили с мест и аплодируют. Они, наверно, тоже забыли, что это в кино. Такой уж это фильм, в нем все так правдиво, как в жизни.

Потом я очень волновался за жизнь Владимира Ильича, когда шпик вез отряд на грузовике. Я все думал: «Ах, если бы только шофер узнал, куда он везет солдат!»

И тут вдруг шпик решил похвастаться и говорит шоферу:

— Мы едем-то за Лениным!

— Ну-у?! — сказал шофер.

И по тому, как он это произнес, я понял, что он свой, рабочий парень и все сделает, чтобы спасти Владимира Ильича. И он увел машину за город и там проколол шины. А когда его расстреливали, он крикнул:

— Да здравствует Ленин!

Мне жалко, что он погиб, но это большое счастье — отдать жизнь за Ленина. Я хотел бы, чтобы мне тоже выпало счастье отдать жизнь за социализм.

Вообще этот фильм такой, что после него много думаешь и мечтаешь и к себе начинаешь требовательнее относиться.

БОРИС ЛЕОНТЬЕВ,
ученик 5-го класса,
93-й школы.

ВЕЛИКИЙ, ХРАБРЫЙ И ПРОСТОЙ

Он был всегда такой спокойный и храбрый — Владимир Ильич. Когда он перебирался на паровозе через финляндскую границу, чтобы руководить восстанием, машинист Василий сказал ему:

— На первой же станции будет обыск.

А Владимир Ильич ответил:

— Тебе поручено доставить меня в безопасности, ты и доставляй! — А сам отвернулся и хитро-хитро улыбнулся.

И когда на станции полицейские бросились в вагоны, Василий отцепил паровоз и быстро повел его будто бы набирать воду. И так спас Владимира Ильича. Мне было страшно в этот момент! А он сам всегда, даже в самую трудную минуту, оставался спокойным, веселым. Папа рассказывал мне, что вот таким он и был на самом деле. Мой папа работал кучером и когда-то возил товарища Ленина. Однажды папа приехал за Владимиром Ильичем, а тот только что оправился тогда от ранения.

Ожидая папу, Владимир Ильич прохаживался по Кремлю, заложив руки за спину и думал. А когда папа подошел, он протянул ему руку и сказал:

— Ну здравствуй, друг! Как живешь?

Вот такой же простой и внимательный он в картине.

ВИТЯ МИРИНСКИЙ,
ученик 5-го класса 93-й школы.

ЭТА КАРТИНА МНОГОМУ УЧИТ

Владимир Ильич в этой картине — близкий, понятный, простой, скромный. Я никогда не видал его, но когда смотрел картину, мне казалось, что я давным-давно его знаю, люблю и привык к нему. Так хорошо играет Щукин! Многому должны мы учиться на этой картине На ней можно учиться скромности большого человека, его внимательности к другим.

Вот он остается ночевать у Василия. Как он боится стеснить кого-нибудь! И, несмотря на все уговоры, ложится спать на полу и укрывается плащом... А ведь этот простой, милый, скромный человек — великий вождь, гений пролетарской революции! Я, когда шел в кино, боялся, что фильм будет сухим и скучным, я не верил, что по фото и документам можно создать живой облик Ленина. А оказалось — можно! Замечательный актер Щукин сделал это. И мы все, ребята, очень ему благодарны.

ЖЕНЯ ВЫСОЧИНСКИЙ,
ученик 7-го класса,
93-й школы

Как правильно ходить на лыжах

1. СКОЛЬЗЯЩИЙ ШАГ

Чтобы уметь хорошо кататься на лыжах, нужно терпеливо учиться этому. Первым долгом надо научиться ходить на лыжах по ровному месту. Ходьба на лыжах от обыкновенной ходьбы отличается тем, что лыжник при каждом шаге немного проскальзывает. Поэтому ходьба эта и называется «скользящий шаг».

На наших рисунках и показан скользящий шаг. Вы видите, что на каждый шаг лыжник отталкивается ногой, остающейся позади, а затем, почти полностью, переносит свой вес на выставленную вперед ногу.

Начало отталкивания показано на рисунках 1 и 2. Для того, чтобы лыжа не «отдавала» назад, надо отталкиваться очень мягко и осторожно. Постепенно ускоряя движение, лыжник делает более сильные толчки (рисунок 3).

Затем лыжник скользит, как на коньке, на одной лыже (рисунок 4 и 5). На следующий шаг толчок делается с другой ноги (рисунок 6).

Учиться скользящему шагу надо на готовой ровной лыжне. Лыжные палки помогают равновесию, а также и движению, особенно на под'емах в гору. При ходьбе не надо слишком много работать руками; главную работу должны всегда выполнять ноги. Чтобы лучше усвоить скользящий шаг, нужно несколько раз прогуляться на лыжах без палок.

Рис. 1.

Рис. 2.

Рис. 3.

Рис. 4.

Рис. 5.

Рис. 6.

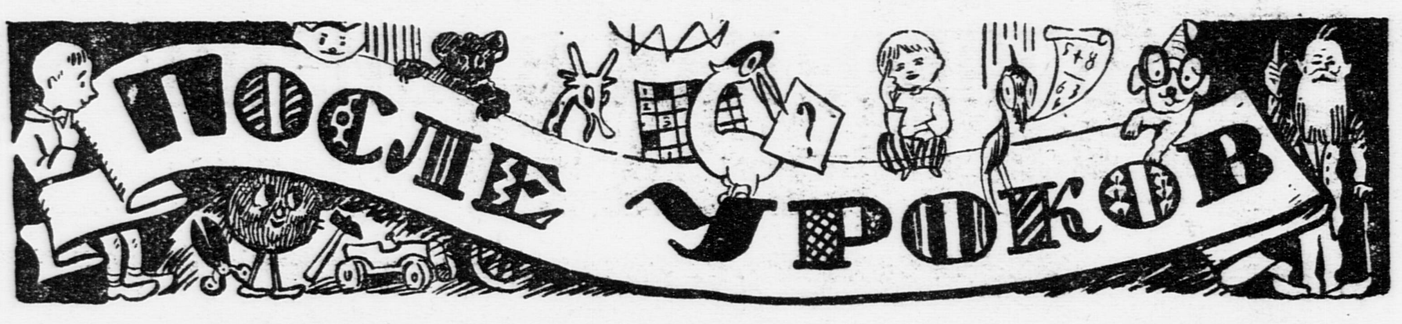

КРОССВОРД

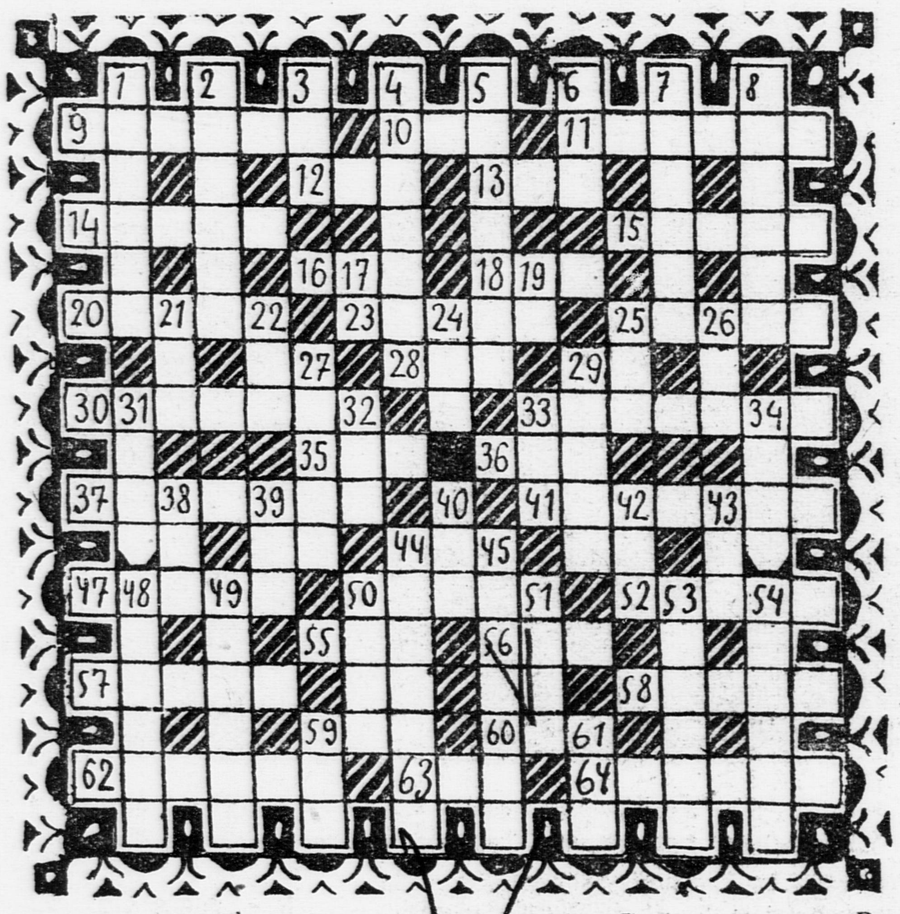

По горизонтали:

9) Летательный аппарат без мотора, 10) крупнейший и важнейший приток Волги, 11) фрукт, 12) спортивный термин, 13) нервное подергивание, 14) произведение Фурманова, 15) вращающаяся часть электрических машин, 16) река в Африке, 18) известный бактериолог, 20) мужское имя, 23) священная книга магометан, 25) искусственное соединение рек, 28) партия в игре, 30) болезнь, 33) заготовка сена, 35) прибор для измерения глубины, 36) сосновый лес, 37) музыкальный инструмент, 41) незаконченный фотоснимок, 44) большой танцовальный вечер, 47) единица веса драгоценных камней, 50) рыба, 52) маленький зверек, 55) портовое сооружение, 56) герой трагедии Шекспира, 57) известный деятель французской буржуазной революции, 58) цвет — краска, 60) спортивный термин, 62) движение мышц лица, 63) восточное кушанье, 64) граница.

По вертикали:

1) Союз, 2) опросный лист, 3) стенной подсвечник, 4) часть комнаты, 5) дворец в Риме, 6) вещество для придания блеска, 7) название храма в Индии, Китае, Японии, 8) труд, 17) река в Башкирии и Татарской АССР, 19) местоимение, 21) помещение для стрельбы, 22) шахматный термин, 24) часть лица, 25) советский шахматист, 26) узкий конец корабельной реи, 27) летчик, 29) река на Кавказе, 31) коренной житель Аравии, 32) задний план картины, 33) состояние покоя, 34) болеутоляющее средство, 38) горный козел, 39) самодовольный человек, 40) земляная насыпь, 42) нарастающий шум, 43) строительный материал, 44) дощатые сараи для уличных представлений, 45) маленький человек, 48) подробный разбор, 49) полуостров в Азии, 50) официальное дипломатическое письмо, 51) взрывчатый снаряд, 53) высшая степень славы, могущества, 54) кормовое растение, медонос, 59) передняя часть корабля, 61) курорт в Бельгии.

Прислал **ЖЕНЯ ПОГНИРИБКО**, ученик 7-го класса (село Всехсвятское, Москва).

ГОРШОК И КАРТОШКА

(Ответ. Смотри «Пионерскую правду» от 5 декабря)

Нужно сильно вращать горшок по кругу; картофелина начнет кружиться по стенкам горшка и не выпадет из него. Под действием центробежной силы она будет прижиматься к стенкам горшка и даже взбегать кверху. Нужно только все время быстро вращать горшок.

ЗАГАДКА

(Ответ. Смотри «Пионерскую правду» от 20 ноября)

СТО-Г.

АНГЛИЙСКАЯ ФРАЗА

(Ответ. Смотри «Пионерскую правду» от 14 декабря)

«John, in his examination paper, where Jack had had «had», had had «had had»; «had had» had had the examiner's approval».

УЛИТКА

(Ответ. Смотри «Пионерскую правду» от 10 декабря)

Продвинуть часть **А** через колечко **Б**, повернуть ее перпендикулярно части **Б** и пропустить

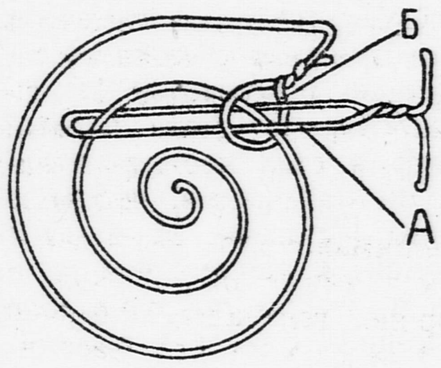

через нее завитки раковины. Улитка окажется свободна.

Ну-ка, посади улитку в раковину снова!

САМЫЙ МАЛЕНЬКИЙ ВЕЛОСИПЕД

Этот велосипед весит всего лишь 2 кило 268 граммов. Высота его — 22,8 сантиметра и длина — 43,1 сантиметра.

ЗЛИТ ЛИ БЫКА КРАСНЫЙ ЦВЕТ?

Часто пишут и говорят, что бык очень не любит красный цвет. Иногда дети в красных майках и платьях боятся подходить к быку. А бояться-то нечего, потому что быки не могут отличать красный цвет от других цветов.

Глаза быка и всех других животных — собак, крыс, кошек и т п.— устроены так, что животные отличают только яркие предметы от темных, а цветов разобрать не могут. Они видят все вскруг таким, каким мы видим все на фотографии.

Для того, чтобы разозлить быка, можно взять платок любого цвета, так как его раздражает самое мелькание предмета перед глазами. Из всех животных только одни обезьяны, так же, как и люди, различают цвета.

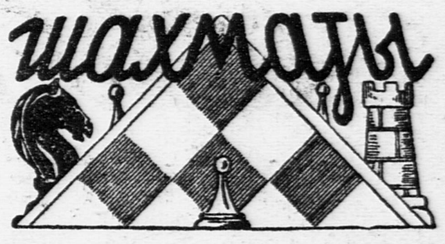

Отдел ведет М. БАРУЛИН

Задачи-близнецы

Б. ЛОУС

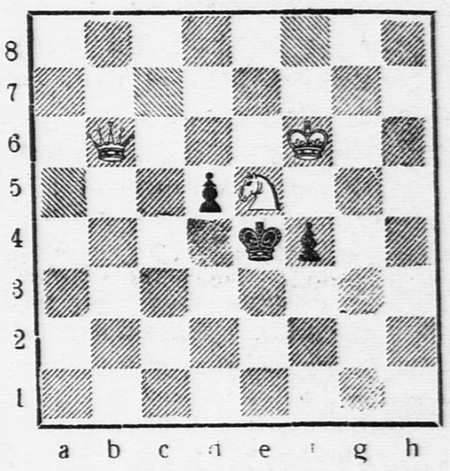

Мат в три хода.
Белые: Крf6, Фb6, Кe5(3)
Черные: Крe4, пd5, f4(3)

Л. ИОКИШ

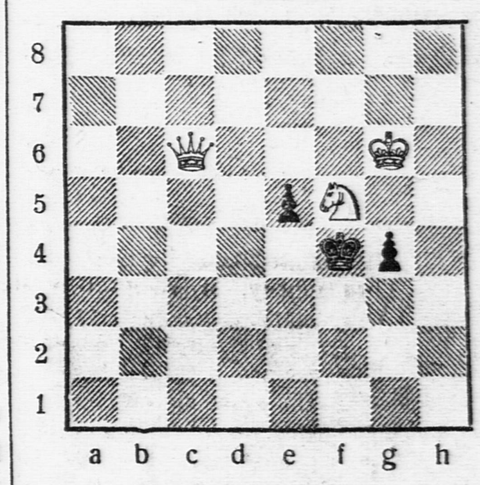

Мат в три хода.
Белые: Крg6, Фc6, Кf5(3)
Черные: Крf4, пe5, g4(3)

Посмотрите, ребята, как похожи эти две задачи одна на другую. Сразу даже не заметишь, что их отличает друг от друга.

Кажется, что и решение их должно быть одно и то же.

Но попробуйте решить эти две интересные позиции, и вы увидите, что они представляют собой совершенно самостоятельные задачи.

КАК ХОРЕК ПРОКЛАДЫВАЛ ТЕЛЕФОННЫЙ ПРОВОД

В одном американском городе понадобилось проложить телефонный провод в длинных узких трубах. Долго думали и наконец решили протянуть провод с помощью хорька.

Сделали так. В двойную клетку посадили крысу и хорька. На хорька перед этим надели своего рода сбрую, к которой привязали телефонный провод.

Когда все было подготовлено, клетку поднесли к отверстию трубы и выпустили сначала крысу. Крыса поспешно нырнула в трубу. Когда крыса отбежала несколько шагов, отворили вторую дверку и выпустили хорька. Он понесся за добычей, волоча за собой провод. У выхода из трубы он почти догнал крысу. Но там была другая двойная клетка, в которую крыса и спаслась. Хорек вбежал в другую половину клетки, и там отцепили от него провод.

ОСВЕЩЕНИЕ ЕЛКИ

ЕСЛИ у вас дома нет электричества, устройте освещение елки от гальванических элементов. Лучше всего подойдут элементы типа Калло. Четыре таких элемента, собранные в чайных стаканах, будут накаливать три лампочки от карманного фонаря, присоединенные параллельно. Элементы большего размера будут накаливать и больше лампочек.

Как сделать такой элемент, показано на рис. 1. В стеклянной банке укрепляется вверху цинковая пластинка, согнутая в виде цилиндра. К пластинке припаивается кусок медного провода. На дно банки кладется медная или латунная пластинка. К ней тоже припаивается медный провод. Его надо хорошо изолировать (можно покрыть воском). Вместо пластинки можно взять медную проволоку, закрученную спиралью.

Банка закрывается фанерной крышкой с тремя отверстиями — одним в середине и двумя по краям. Через два крайних отверстия проходят провода: один — от медной пластинки, другой — от цинковой. Через отверстие в середине крышки пропускается стеклянная трубка диаметром в 10 миллиметров (можно взять пробирку и отбить у нее донышко). Трубка должна на 2—3 сантиметра не доходить до медной пластинки.

Купите в аптеке глауберовой соли или возьмите обыкновенной, поваренной. Соль растворите в теплой кипяченой воде в отдельном сосуде. Когда элемент будет собран, налейте в банку насыщенный раствор соли так, чтобы раствор закрывал цинк. После этого на медную пластинку опустите через стеклянную трубку несколько мелких кристаллов медного купороса.

Четыре одинаковых элемента соединяются последовательно: цинк 1-го с медной пластинкой 2-го, цинк 2-го с медной пластинкой 3-го и так далее, как показано на рисунке 2. К остающимся двум проводам присоединяются лампочки.

Элементы типа Калло хороши тем, что лампочки будут гореть, не ослабевая, в течение нескольких часов, пока не будет израсходован весь медный купорос. Если добавлять изредка кристаллики медного купороса, лампочки будут гореть очень долго.

Раствор медного купороса (синего цвета), как более тяжелый, находится в элементе внизу и не должен доходить до цинковой пластинки. Помните, что элементы нельзя переносить с места на место, потому что они портятся от встряхивания: жидкости при этом перемешиваются, и элемент надо заряжать заново. Лучше всего поместить элементы в ящике на полу под елкой.

Проводка делается из изолированного звонкового провода. Провода можно припаять прямо к цоколю лампочки или же сделать для лампочек специальные патрончики (рисунок 3). На деревянном цилиндрике укрепляются две жестяные пластинки (обматываются нитками или прибиваются очень мелкими гвоздиками). Пластинки не должны соприкасаться между собой. Одна пластинка нужна для соединения с нарезкой цоколя лампочки, другая — для соединения с нижним контактом. К цилиндрику прикрепляется снизу крючок из проволоки, чтобы можно было повесить патрончик на ветку елки. Н.

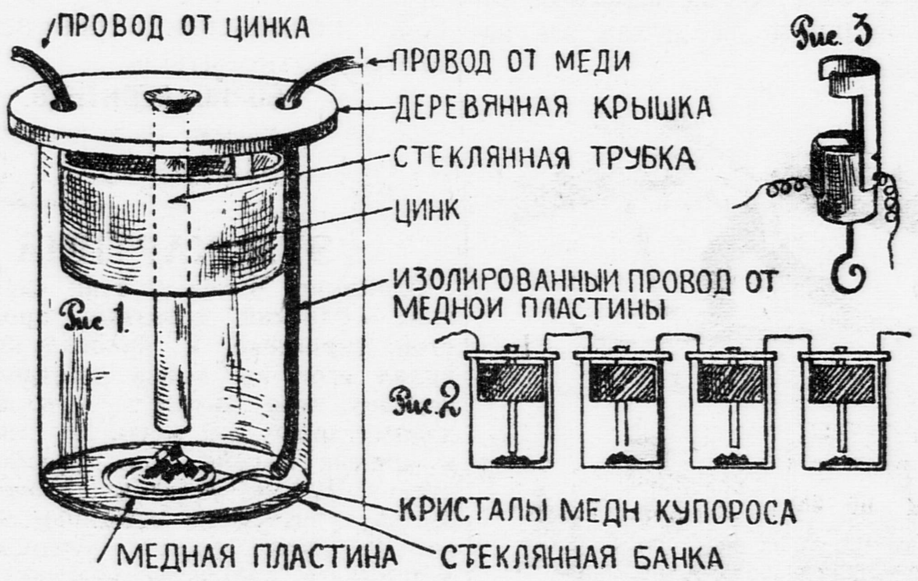

Продолжение. Начало смотри в «Пионерской правде» от 10 декабря.

Отв. редактор А. СТРОЕВ.

ЦЕНТРАЛЬНЫЙ ДЕТСКИЙ КИНОТЕАТР
Сретенка, 19, тел. 3-27-30.
НЕУСТРАШИМЫЕ.

Первый ДЕТСКИЙ КИНОТЕАТР
у Большого Каменного моста.
Новый звуков. историко-революц. фильм
ЛЕНИН В ОКТЯБРЕ.
Сеансы: в 11, 2, 4, 6 и 8.

Наш адрес: Москва, Ленинградское шоссе, улица «Правды», д. 24 (5-й этаж), редакция «Пионерской правды».
Телефоны: для справок — Д 3-33-29, секретариат — Д 3-33-25, отдел писем — Д 3-33-27, отдел информации — Д 3-30-00, отделы школы и пионеров — Д 3-33-24.

Уполномоченный Главлита № В—35356. Типография газеты «Правда» имени Сталина. Изд. № 1147.